



Grundzüge der Altbaierischen Münz- und Geldgeschichte

Teil 29b: Die Gemeinschaftsprägung von Bischof Eberhard I. und Kaiser Konrad II. in Augsburg (1029-1039)

Über Bischof Eberhard und seine 19 Jahre währende Augsburger Bischofszeit († 25./26. Mai 1047) bieten die literarischen Quellen nur äußerst spärliche Nachrichten, so daß seinen Münzen besondere Aussagekraft zukommt. Kaiser Konrad II. scheint ihm die Ausübung des Münzrechts gleich bei der Belehnung 1029 zugestanden zu haben, wobei wie üblich der Regensburger Typ (MR 34-36) einzuhalten war. Während in Regensburg der Kaisername in der äußeren Rundlegende der Vorderseite erscheint, wurde er hier in den Innenschild verlegt. Auch da begegnen die drei Varianten: mit KVONRAD• um das Kreuz, oder in dessen Winkeln gekürzt K/V/O/N, mit oder ohne Punkte an den Kreuzenden. Die Kombination der Namen Eberhard (in der äußeren Rundlegende) und Konrad könnte eine gemeinschaftliche Ausmünzung anzeigen, was auch deshalb vermutet werden kann, weil die Prägung von Münzen des Königsbüstentyps (MR 148, 149) kaum noch bis in die 1030er Jahre hineinrechnen dürfte (vgl. mt 10/2016, 160-162) und sich ein dementsprechendes Mengenverhältnis hinsichtlich der Oberstempelzahlen herausstellt (s.u.). Erst Konrads Sohn und Nachfolger, König Heinrich III., griff wieder darauf zurück (MR 153). Allerdings hatten die Obole (MR 152) zu wenig Platz für den Konradsnamen; sie könnten aber überhaupt allein auf Eberhards Konto gegangen sein.

In der Schreibung der Legenden sind einige wenige Varianten zu verzeichnen: Im Avers (der mit dem Oberstempel geprägt wurde) ist der Legendenbeginn durch einen Punkt oder ein Invokationskreuzchen markiert und der Bischofsname als EPERHARDS (oder DT) angegeben, der Titel zu EPS gekürzt; beim Buchstaben E fehlt zumeist die Mittelhaste. Im Revers folgt auf den Stadtnamen AVGSTA die ebenfalls abgekürzte Bezeichnung als (•)CIV(I). Der Buchstabe S wird in der Regel (wegen seiner Höhe) umgelegt. Das Tempelpodest ist 1- bis 3-stufig.

Der Münzfuß, für dessen Rekonstruktion 61 Gewichtsangaben vorliegen, blieb mit einem Sollgewicht von 11 Zählerschillingen (340 Pfennigen) auf das Pfund gleich (1,19g), d.h. unter Ausnutzung des Augsburger „Achtelprivilegs“ war er um $\frac{1}{8}$ leichter als in Regensburg.

Ex.	3	2	2	13	10	22	6	2	1
g	0,95	1,00	1,05	1,10	1,15	1,20	1,25	1,30	1,35

Mengenstatistisch ergibt sich bei 121 registrierten Denaren aus 31 Ober- und 67 Unterstempeln eine Hochrechnung mit der Lyon'schen Formel¹ auf 36 Ober- und 100 Unterstempeln (im Verhältnis 1 : 2,8); der Sättigungsgrad² beträgt nur 23%, sinkt also weiter ab.

122 Exemplare	1x	2x	3x	4x	5x	6x	7x	11x	12x	16x
67 Unterstempel	40	14	6	3	2	1	1	-	-	-
32 Oberstempel	9	7	6	2	1	1	-	2	2	1
75 Koppelungen	47	17	8	-	1	2	-	-	-	-

Die Zahl der errechneten Oberstempel, 100 für eine 10 Jahre dauernde Prägung (10 p.a.), scheint recht gut mit der als vorausgehend angenommenen Konradsprägung vom Königsbüstentyp zu korrelieren, bei der wir aus 18 Oberstempeln auf eine annähernd 4jährige Prägezeit geschlossen haben (5 Oberstempel p.a. weil hälftig neben der Bruno-Prägung).

Materialnachweise zu MR 150 (*abgebildet)

- I + 1: Beyschlag 17 / *München (1,22g; Fd. Saulburg, Steinhilber 15a) / Berlin (1,17g) / Stockholm SHM 3491 (Fd. Johannishus) und 5619 (Fd. Broungs)
 + 2: *Dresden / Stockholm SHM o.Inv.
 + 3: *Berlin (1,16g; ex Dannenberg) / Stockholm SHM 792 (Fd. Petes)
 + 4: Fd. Saulburg 129 / Stockholm SHM 14091+92 (Fd. Stora Sojdeby; 1,22g; CNS 1,4,18, 1380) / *Warschauer Num. Zentrum 56, März 2014, 54 (1,30g)
 II + 5: *Kopenhagen (1,08g; Thomsen 4455)

Materialnachweise zu MR 151B (*abgebildet)

- III + B1: Warschau Arch. Mus. (Fd. Stryjowo Wielkie; 1,18g; FMP³III, 164, 927) / *Gaettens 16, Juli 1961, 237
 + B2: *Warschau Nat. Mus. (Fd. Mahnau; 1,09g; FMP IV, Schlesien 42, 124)
 IV + B3: Stuttgart (ex Cahn, Mai 1927, 474) / *Tallinn Hist.Mus. (1,19g; Fd. Kohtla Käva, Molv⁴. 459)
 + B4: *Stockholm SHM 1219 (Fd. Gerete Fa.; 1,20g; CNI 1,4,193) / Tallinn Hist.Mus. (1,05g; Fd. Maidla 836)
 V + B5: *Dresden / Kopenhagen (1,16g; Fd. Vallø)
 + B6: *Hannover Kestner Mus.
 + B7: München (1,12g; ex Thomsen) / *Aufhäuser 16, Okt.2001, 957 (1,18g) / Westfäl. Aukt.Ges. 25, Feb.2004, 606 = Gorny 221, März 2014, 3008 (1,12g)
 + B8: München (1,23g) / *Berlin (1,13g)
 + B9: *Berlin (1,13g)
 + B10: *Augsburg Städt. Kunstslg.
 + B11: *Augsburg Städt. Kunstslg.
 + B12: *Augsburg Städt. Kunstslg.
 + B13: *Münzen u. Med.AG 226, Sept.-Okt.1962, 383 = Hirsch 41, Dez. 1964, 740 / Stockholm SHM 14091+92 (Fd. Stora Sojdeby; 1,15g; CNS 1,4,18, 1382)
 + B14: Fd. Saulburg 128 / *Künker 232, Juni 2013, 77 (1,01g)
 VI + B14: *Lanz 49, Mai 1989, 77 (1,18g)
 + B15: *ehem. Slg. Beckenbauer (München)
 VII + B15: Berlin / Stockholm SHM 992 / Kunst u. Münzen AG 10, Juni 1973, 646 = *Münzen u. Med.AG 368, Juni 1975, 148 / ein weiteres Exemplar ohne Quellennachweis
 + B16: Gaettens 22, Nov.1966, 388 = *Union des Banques Suisses (Basel) 53, Jan.2003, 729 (1,23g)



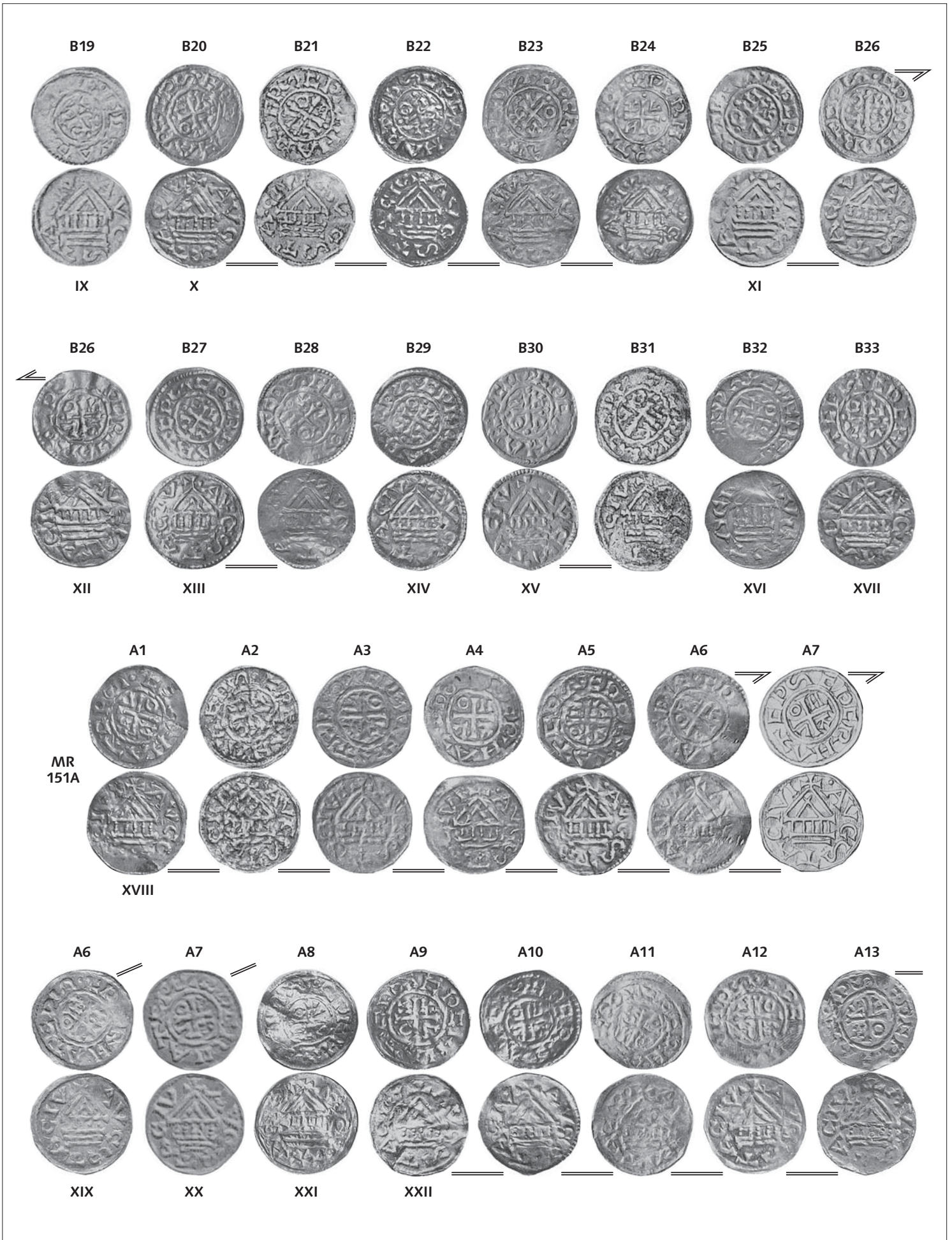

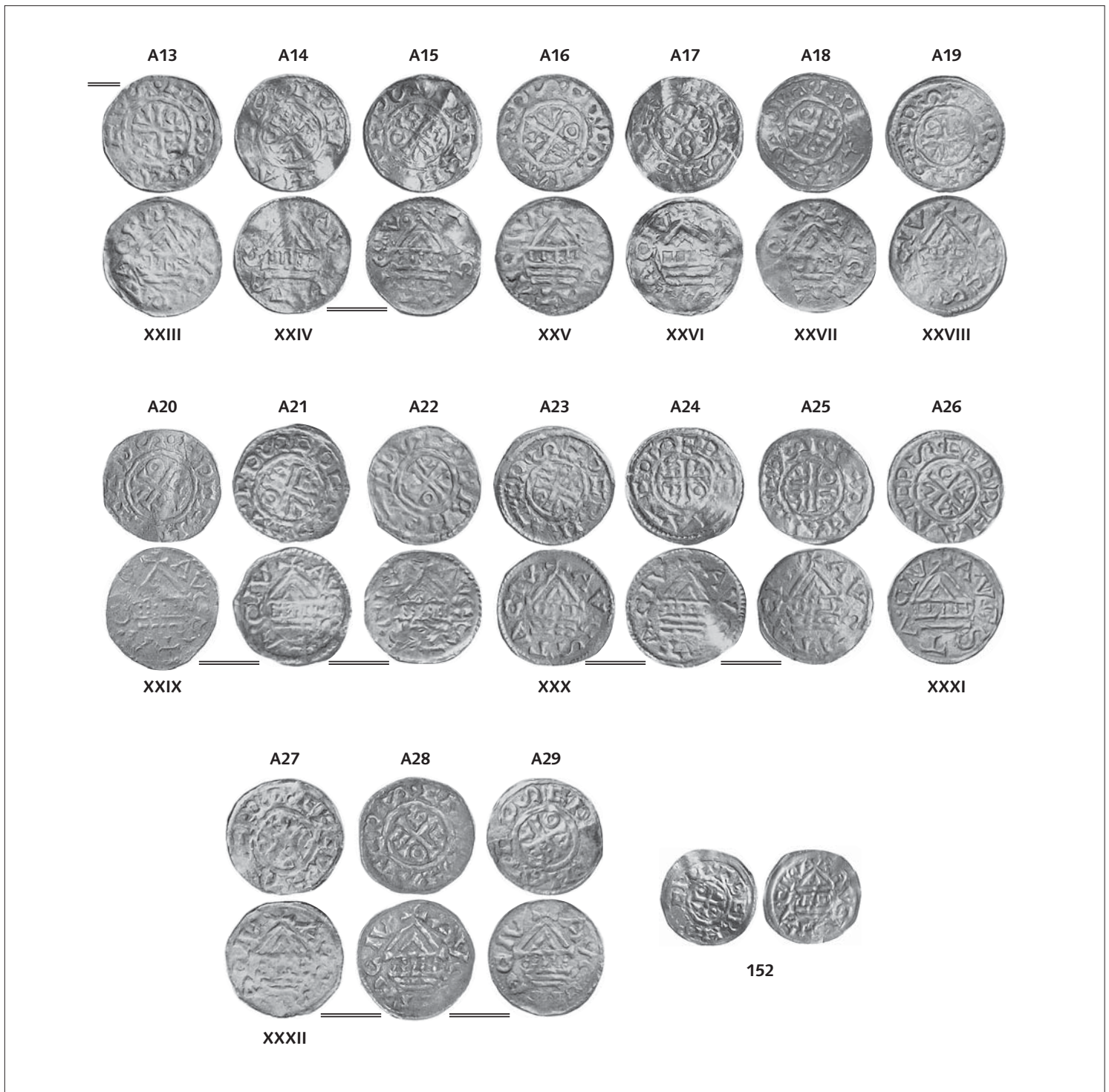

- VIII + B14: *München (1,14g; Fd. Saulburg) / Berlin (1,22g; von Gansauge)
 + B16: *München (1,29g; Fd. Saulburg, Steinhilber 16i) / Augsburg Städt.Kunstslg. / Wien 11116 (1,24g; Fd. Saulburg) / Kopenhagen (1,23g; Thomsen 4454) / Westfäl. Aukt.Ges. 23, Mai 2003, 268 (0,93g) / ebay 271062584013, Sept.2012 (0,87g fragm.)
 + B17: *München (1,19g; Fd. Saulburg) / Augsburg (Städt. Kunstslg.)
 + B18: *Nürnberg
- IX + B19: Tallinn Hist. Mus. (1,15g; Fd. Maidla. Molv.⁴ 848) / *Lanz 124, Mai-Juni 2005, 811 (1,19g)
- X + B20: *Berlin (1,21g; ex Grote) / Stockholm SHM syst.R. und o.Inv. / Münzzentrum Köln 76, Nov.

- 1993, 2896 / Westfäl. Aukt.Ges.25, Feb.2004, 607 (1,15g) / Slg. Hahn (Wien; 1,08g; ex Ahlström)
 + B21: *Künker 261, März 2015, 4570 (1,20g)
 + B22: *München (1,25g; Fd. Saulburg) / Helsinki (1,11g; Fd. Nousiainen; Salmo 7) / Gaettens 16, Juli 1961, 236
 + B23: *Augsburg Städt. Kunstslg.
 + B24: *Augsburg Städt. Kunstslg. / St.Petersburg (1,06g; Fd. Lodejnoje Polje III, 2111)
 XI + B25: *Nürnberg / Stockholm 8693 (Fd. Mickels Ha.) / Helsinki (1,20g; Fd. Nousiainen; Salmo 6)
 + B26: *Paris Bibl.Nat. / Stockholm SHM 992
 XII + B26: *Dresden
 XIII + B27: *Stockholm SHM 3171 (Fd. Liffride)
 + B28: *St.Petersburg (1,22g; Fd. Lodejnoje Polje III, 2102)

- XIV + B29: *Frankfurt Deutsche Bundesbank (1,265g)
 XV + B30: *Frankfurt M. Hist.Mus. (1,20g; Förschner 5, ex Buchenau)
 + B31: *Emporium Hamburg 47, März 2002, 2331 (1,37g)
 XVI + B32: *St.Petersburg (1,18g; Fd. Wichmjas 12589)
 XVII + B33: *Berlin (1,20g; ex Dannenberg)

Materialnachweise zu 151A (*abgebildet)

- XVIII + A1: *München (1,11g; Fd. Saulburg 127) / St.Petersburg (1,10g; Cappe 98)
 + A2: *Westfäl. Aukt.Ges.25, Feb.2004, 608 (1,15g)
 + A3: München (fragm.) / *Stockholm SHM 16047 (Fd. Frösslunda)
 + A4: *Augsburg Städt. Kunstslg.
 + A5: *Kopenhagen (1,19g; Thomsen 4452) / Posen Nat. Mus. (1,15g; Fd. Wladzimirow, Wiad.Num.45, 2001, S.75) / Westfäl. Aukt. Ges. 26, Sept.2004, 73 (1,14g)
 + A6: *Stockholm SHM o.Inv.
 + A7: *Köhne 6
 XIX + A6: *Stockholm SHM 16047 (Fd. Frösslunda) / Dalarna (1,08g; Fd. Sanda, CNS 16,1,8,1,1132) / Slg. Hahn (Wien; 1,27g; ex Münzzentrum Köln 59, Okt.1986, 4741)
 XX + A7: *Frankfurt Deutsche Bundesbank (1,20g; ex Kreß 116, Okt.1960, 1540)
 XXI + A8: *Stockholm SHM 11619 (Fd. Garde II)
 XXII + A9: *Kopenhagen (1,19g; Fd. Vallø)
 + A10: *Stockholm SHM 14091-92 (Fd. Stora Sojdeby; 1,01g; CNS 1,4,18,1381)
 + A11: *Stockholm SHM 16047 (Fd. Frösslunda)
 + A12: *Stuttgart
 + A13: *Oslo (1,08g) / Helsinki (1,20g; Fd. Lieto; Salmo 9)

- XXIII + A13: Augsburg Städt. Kunstslg. / *Stockholm SHM 10717 (Fd. Kvie I; 1,00g; CNS 1,3, 9,3A) / ehem. Slg. Eichhorn (München; 1,11g)
 XXIV + A14: *Stockholm SHM 3171 (Fd. Liffride)
 + A15: *Stockholm SHM 16047 (Fd. Frösslunda)
 XXV + A16: *Augsburg Städt. Kunstslg.
 XXVI + A17: *Kopenhagen (0,96g; Thomsen 4453)
 XXVII + A18: *Stockholm SHM 992
 XXVIII + A19: *Stockholm SHM 16047 (Fd. Frösslunda)
 XXIX + A20: *St.Petersburg (1,21g; Fd. Lodejnoje Polje III, 2104)
 + A21: *Stockholm SHM 16047 (Fd. Frösslunda)
 + A22: *Berlin (1,18g; ex Dannenberg)
 XXX + A23: *Stockholm SHM 16047 (Fd. Frösslunda)
 + A24: *Stockholm SHM 16047 (Fd. Frösslunda)
 + A25: *Stockholm SHM 16047 (Fd. Frösslunda)
 XXXI + A26: *Stockholm SHM 16047 (Fd. Frösslunda)
 XXXII + A27: *Stockholm SHM 16047 (Fd. Frösslunda)
 + A28: *Cambridge Fitzwilliam Mus. (1,21g; ex Grierson = Kreß 116, Okt.1960, 1539)
 + A29: *Stockholm SHM 16047 (Fd. Frösslunda)

Materialnachweise zu MR 152 (Obole) (* abgebildet)

München (0,55g; Fd. Wallerdorf bei Landau a.d.Isar) / Stockholm SHM *syst.R. und 5112+67 (0,51g; Fd. Burge)

Anmerkungen:

- 1) Die beobachtete Stückzahl wird durch das Ergebnis der Division: Zahl der Stücke aus mehrfach belegten Stempeln durch die gesamt Stückzahl nochmals dividiert.
- 2) Anteil der Münzen aus zumindest fünffach belegten Oberstempeln.
- 3) Frühmittelalterliche Fundmünzen aus Polen – Inventar, Warschau 2013ff
- 4) A. Molvögin, Die Funde westeuropäischer Münzen des 10. bis 12. Jahrhunderts in Estland, Hamburg 1994.



Münzen Zentrum
 Dipl. Kfm. Kovacic GmbH & Co. KG

Auerspergstraße 5, A- 1080 Wien Tel.: +43 (1) 4066805 office@muenzenzentrum.com www.muenzenzentrum.com

Seit 1975 Ihr verlässlicher Partner für Münzverkauf und -ankauf

- ✧ **Umfassendes Sortiment aus aller Welt, vom Römisch Deutschen Reich bis in die Gegenwart**
- ✧ **Neuausgaben österreichischer Münzen zum Ausgabepreis der Münze Österreich**
- ✧ **Verpassen Sie keine Neuausgabe durch unseren praktischen Abo-Service**
- ✧ **Fordern Sie unsere kostenlosen und unverbindlichen Sortimentslisten (Länder, Motive,...) an**



Besuchen Sie uns in unserem Geschäft von Montag bis Donnerstag, 9:00 – 17:00 Uhr oder bestellen Sie bequem von zuhause aus über unseren Webshop (www.muenzenzentrum.com).